

diciembre 2008

Conéct@te



Participante del Programa participa en mesa redonda

Rafael II Ruiz Villalobos, participante del Programa Servicios Educativos y estudiante de Comunicación Tele-Radial de la Universidad de Puerto Rico en Arecibo, fue seleccionado como uno de los ocho electores que compararon las ideas incluidas en los programas de gobierno de los cuatro partidos políticos con el documento Agenda Ciudadana, el cual contiene las propuestas formuladas por más de mil constituyentes que participaron en los Foros Ciudadanos del 2007.

El joven Rafael en conjunto con siete ciudadanos, reunidos en una mesa redonda, evaluaron las promesas económicas de los partidos a la luz de la Agenda. Según él, y citó: "Yo encuentro que los partidos están poniendo muchas ideas que se encuentran fuera de nuestras posibilidades y no nos muestran una idea clara ni los pasos de cómo hacerlo".

Felicidades a Rafael II Ruiz Villalobos por participar en la mesa redonda sobre el tema de la economía y lo exhortamos a contribuir activamente en el bienestar de nuestro país.

Horario de Oficina

lunes a viernes
8:00 a.m. - 12:00 m.
1:00 p.m. - 4:30 p.m.

Horario Mini
Laboratorio de
Computadoras

lunes, miércoles y viernes
8:00 a.m. - 11:45 a.m.
1:00 p.m. - 4:15 p.m.
martes y jueves
8:00 a.m. - 10:00 a.m.
1:00 - 4:15 p.m.

Personal del Programa

Sra. Nydia Arbelo

Directora

Srta. Yaritza Ruiz

Coordinadora Académica

Prof. Raúl Zayas

Prof. Frances Mártir

Consejeros

Sra. Sol Barreto

Secretaria Administrativa I

Srta. Katiria Valentín

Asistente Administrativa I

Ayudantes de Oficina

Leyra Acevedo

Wilneyda Candelaria

Madeline Galarza

Antonio Martínez

Carlos Medina

Tutores

Contabilidad

Jesús Román

Español

Glorianne García

Sonalí Irizarry

Lisa Martínez

Inglés

Coral Colón

Zunilda M. Nieves Rivera

Sandy Ortega

Matemáticas

Yaribette Cordero

Meylín Tomasini

Christopher Villafaña

Química/Matemáticas

Edelmiro Rodríguez

Química

Wilmarie Guzmán

Profesores Coordinadores

Español

Prof. Marilyn Ríos

Inglés

Prof. Marisol Santiago

Matemáticas

Prof. René Alvarado

Diseño y Edición:

Katiria Valentín

Asistente

Administrativa I

Revisión:

Sonalí Irizarry

Tutora Español



Contenido

Mensaje de la Directora 4

Desde el Componente Académico

A mitad del camino, y seguimos remando juntos 5

Reclutamiento 6

2do Encuentro de Tutores Trio A++ 7

Sure Wisdom..... 8

Lo grotesco..... 9

Desde el Componente de Consejería

Iniciación de la Asociación Estudiantes Programa Servicios Educativos
(AEPSE)..... 11

Acerca de AEPSE 13

Desde el Componente Cultural

Visita al "Paraíso Escondido".....14

Visita al Recinto de Ciencias Médicas15

¡Vamos a pensar!16

Mensaje de la Directora

Sra. Nydia Arbelo



"Aquellos que no luchan con pasión por una visión es que no tienen conciencia de su poder para alcanzarla".

Uniendo eslabón con eslabón, subiendo peldaño a peldaño o dando paso a paso cada uno de nosotros logramos metas trazadas. También para alcanzar los objetivos debemos contar con compromiso, perseverancia, esfuerzo y voluntad.

Tanto en lo personal, académico o profesional debemos tener un plan de acción de trabajo para llegar a la cima. El camino de los triunfadores está lleno de retos, pero la motivación es la fuerza transformadora para convertirlos en lo contrario.

Primeramente, establezcan lo que quieren lograr, hagan un inventario de sus fortalezas, identifiquen los recursos con los que cuentan y establezcan la fecha en que lo harán realidad.

Al finalizar este semestre deben hacer una evaluación del mismo.

- Asistí a las tutorías asignadas
- Cuento con buenos hábitos de estudio
- Estoy en la facultad deseada
- Aprobé los créditos requeridos
- Alcancé el progreso académico establecido

Con la información recopilada de estas interrogantes, es importante que establezcan el plan de acción que seguirán durante el segundo semestre del año académico.

En el Programa Servicios Educativos te proveemos las herramientas necesarias para abonar a tu retención y graduación. Te exhortamos a que asistas y participes de las actividades y servicios que te ofrecemos.



Desde el Componente Académico Srta. Yaritza Ruiz, Coordinadora Académica

A mitad del camino, y seguimos remando juntos

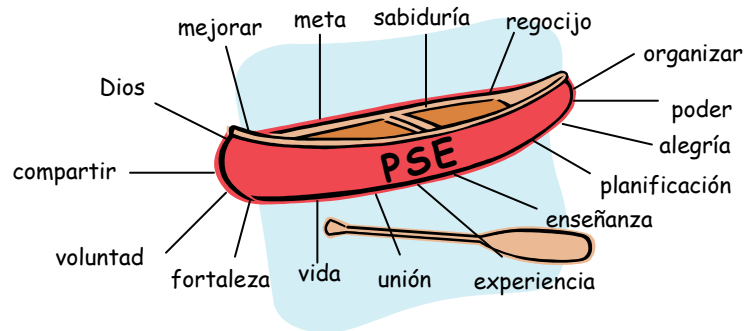

Un semestre lleno de retos e incertidumbre afrontados por un "Dream team" de luchadores y de seguro el éxito no será una misión imposible. Los tutores que laboraron durante el primer semestre 2007-2008 mostraron ser individuos comprometidos y entregados. Su interés y entusiasmo por ayudar a los participantes de Servicios Educativos en alcanzar sus metas sobrepasaba horarios de trabajo y adversidades como recesos y precarias situaciones climáticas.

En equipo logramos imaginarnos una travesía en canoa como el transcurso de un semestre y los elementos necesarios para rebasarla como los factores que nos ayudarían a seguir remando en estas aguas difíciles. Fuimos realistas, la corriente no estaría siempre dulce y mansa, o sea, habría que agarrar esa rema con ganas, entusiasmo y luchar para lo mejor.

Como Coordinadora de la dinámica fue interesante y divertido ver como este emprendedor equipo de trabajo se inspiraba en realizar este dibujo metafórico que representaría su plan de trabajo y compromiso para con los participantes PSE. Parecían derrumbar las fuertes corrientes rápidamente, y aun cuando las situaciones planteadas fueron subiendo en dificultad -símbolo de una corriente casi huracanada- había un Plan B en sus metas. Iban a lograrlo, y así en los momentos más trastornados del semestre, hubo unidad.

Cont. A mitad del camino, y seguimos remando juntos

¡UNIDAD! Esa palabra que tanto representa en el alcance de metas, en el logro de un objetivo y en el éxito de un proyecto. Una tutora señaló uno de los elementos vitales para aventajarse sobre cualquier obstáculo-un equipo, una familia unida. "No voy sola en esa canoa", y con esa expresión nos sonreímos, porque era de las aseveraciones más certeras que habíamos mencionado en ese encuentro. Somos el Componente Académico del Programa y sin duda nadie queda fuera de esta imprescindible área de PSE. Juntos se asiste a los participantes, se da apoyo mutuo, se celebran los triunfos y se lamentan las pérdidas -no sin luego trabajar una acción o plan para resolverlos- y sobre todo, se cosechan los frutos y se llega al puerto.

Fue un placer estar en esta canoa PSE con individuos íntegros, dispuestos, únicos y fajones. Gracias por dejarme remar junto a ustedes.



Reclutamiento

Se buscan tutores de:



Si tienes aprobados con A ó B, 12 créditos o más en estas materias, busca la solicitud de empleo en el Programa Servicios Educativos

(al lado de Servicios Médicos)

2^{do} Encuentro de Tutores TRIO A++
Sonalí Irizarry, Tutora de Español
Meylín Tomasini, Tutora de Matemáticas



El 9 de mayo de 2008, se llevó a cabo el "2^{do} encuentro de Tutores TRIO A++" en la Universidad de Puerto Rico en Arecibo. El Programa Servicios Educativos en conjunto con estudiantes de la Prof. Waskaleska Mercado del Departamento de Administración de Empresas (ADEM) del curso MERC 4036 fueron los anfitriones de dicha actividad. El propósito de la misma es motivar a los tutores a que continúen brindando sus servicios para ayudar a otros a lograr sus metas académicas y de esta forma contribuir con la retención estudiantil.

Se hizo extensiva la invitación a los tutores y los directores de todos los Programas Federales TRIO en Puerto Rico. Asistieron tutores provenientes de programas como el Centro para el Desarrollo de Competencia Lingüística de la UPR de Río Piedras; "Collage Assistance Migrant Program" de la Universidad Interamericana de Puerto Rico de San Germán; Universidad Interamericana de Puerto Rico de Aguadilla; Universidad del Este de Carolina; Universidad del Turabo; Universidad Interamericana de Puerto Rico de Arecibo; Universidad Politécnica; Universidad Sagrado Corazón; la Universidad de Puerto Rico en Bayamón, el Centro de Apoyo y Desarrollo Académico (Título V).

Entre las actividades que se realizaron en el 2^{do} Encuentro se destacan dos Dinámicas de Integración y el taller "Estilos de Aprendizaje y la Teoría Constructiva", presentado por la Prof. Iris Miranda Santiago. Durante la dinámica nos dividimos por materia para que cada tutor tuviera la oportunidad de conocerse y de compartir sus experiencias personales. En cuanto al taller, la profesora nos presentó los diferentes estilos de aprendizaje y la misión del tutor.

Fue un placer para nosotros el que se nos haya hecho partícipes de una actividad como lo fue el "Segundo Encuentro de Tutores". La Prof. Iris Miranda Santiago fue un excelente recurso para ayudarnos a mejorar nuestro desempeño como tutores. Esta actividad cumplió con su objetivo de promover la confraternización entre tutores de diferentes materias, programas y universidades. Nos sentimos orgullosos de que seamos nosotros, el Programa Servicios Educativos y la Universidad de Puerto Rico en Arecibo, los impulsores de este evento.

Sure Wisdom

Prof. Marisol Santiago Pérez

Coordinadora de Inglés

We should always listen to what our elders tell us, for they know a lot more about life than what we know. The following was taken from an interview on the Oprah show which tells us how we should face life. Read, analyze, and learn from the following words of a wise 70 year old woman named Maya Angelou.

'I've learned that no matter what happens, or how bad it seems today, life does go on, and it will be better tomorrow.'

'I've learned that you can tell a lot about a person by the way he/she handles these three things: a rainy day, lost luggage, and tangled Christmas tree lights.'

'I've learned that regardless of your relationship with your parents, you'll miss them when they're gone from your life.'

'I've learned that making a 'living' is not the same thing as 'making a life. I've learned that life sometimes gives you a second chance.'

'I've learned that you shouldn't go through life with a catcher's mitt on both hands; you need to be able to throw some things back.'

'I've learned that whenever I decide something with an open heart, I usually make the right decision.'

'I've learned that even when I have pains, I don't have to be one.'

'I've learned that every day you should reach out and touch someone. People love a warm hug, or just a friendly pat on the back.'

'I've learned that I still have a lot to learn. I've learned that people will forget what you said, people will forget what you did, but people will never forget how you made them feel.'

May we always respect our elders, listen to them, and love them; more often than we do.

Lo grotesco

Prof. Marilyn Ríos Soto
Coordinadora de Español



El término "grotesco" se deriva del italiano *grotta* y se utilizó originalmente para designar un estilo antiguo de pintura ornamental hallado en Italia tras diversas excavaciones en cuevas.¹ Con posterioridad se adjudica tal terminología a las obras pictóricas en las que se entremezclan naturalezas múltiples, como la unión de lo animal y lo vegetal. Es decir, corresponde a las formas híbridas, monstruosas, distorsionadas y asimétricas que se alejan del mundo racional.

En la literatura lo grotesco fue originalmente relacionado con el carácter lúdico y risible del cuerpo humano inferior, aspecto que trabaja en detalle Mikhail Bakhtin en su interpretación del texto de *Rabelais*.² No obstante, para el período pre-romántico se introduce un nuevo énfasis en los ámbitos del terror y de la pesadilla. Así, el teórico Wolfgang Kayser en su obra magistral *Das Grottesque: seine Gestaltung in Malerei und Dichtung* define el concepto como una invocación de los aspectos demoníacos del mundo. A partir de este texto, el primero dedicado en su totalidad al estudio de lo grotesco, se genera el concepto del "grotesco-gótico", el cual enfatiza en el miedo y la repulsión que las obras de esta naturaleza son capaces de generar en el receptor.

Cabe destacar que lo grotesco no es una expresión superflua, por el contrario surge afín a un mensaje que en las letras suele evocarse a partir de la narración y descripción detalladas, tanto de escenas como personajes particularmente degradados, en especial, en el plano físico.



En fin, lo grotesco se concibe a partir de las siguientes características:

1. La mezcla de naturalezas múltiples, la **hibridez**: lo vivo y lo muerto, lo animal y lo vegetal, lo animal y lo humano...
2. La **monstruosidad** producida por la **distorsión y asimetría** de las formas.
3. **Énfasis** en el **plano físico**.
4. **Dominio del sentido visual**, a partir de las imágenes y/o descripciones.

Cont. Lo grotesco

5. Se retrata un "mundo extraño" desorganizado e irracional.
6. Vínculos estrechos con el terror y la pesadilla.
7. Todo lo anterior se plasma con un fin crítico.



Notas

¹ El término designa un estilo ornamental desconocido antes del siglo XV. El arte, descubierto primero en varias cuevas de Roma y luego a través de toda Italia, asombró por su amalgama de elementos y sus formas poco definidas. Muchos artistas italianos del Renacimiento lo adoptan con el fin de crear un arte pictórico basado en arreglos, colores y formas fantásticas, de naturaleza híbrida.

² Bakhtin define el cuerpo grotesco refiriéndose lúdicamente a las extremidades inferiores del ser humano, en particular, al área genital. Así enfatiza en las necesidades corporales básicas de la reproducción y de las excreciones, entre otras.

Bibliografía

Fingesten, Peter. "Delimitating the Concept of the Grotesque." The Journal of Aesthetics and Art Criticism 42 (1984): 419-26.

Kayser, Wolfgang. Grotesque in Art and Literature. Bloomington: Indiana U P, 1963.

Makaryk, Irena R., ed. Encyclopedia of Contemporary Literary Theory. Grotesque. 1998.

McElroy, Bernard. Fiction of the Modern Grotesque. New York: St. Martin's P, 1989.

Thomson, Philip. The Grotesque. Great Britain: Methuen, 1972.

Iniciación AEPSE 2008

Prof. Raúl Zayas



El pasado 21 de octubre de 2008, en la Sala de Conferencia de la Biblioteca de nuestra Institución, se llevó a cabo la Décimo Octava Ceremonia de Iniciación de la Asociación de Estudiantes del Programa Servicios Educativos. La actividad dio comienzo con la reflexión "Te Reto" y la misma estuvo a cargo de la Srta. Dalmariel Rivera Rodríguez.

En esta ocasión se iniciaron 49 socios de los cuales, 14 representan la junta directiva. Para este año los miembros que constituyen dicha junta lo son: la Srta. Saraí Moreno Orta, quien se inició como nueva Presidenta; la Srta. Yazmín Mercado del Valle, Vice-presidenta; la Srta. Karla Bracero Santos, Secretaria; la Srta. Nahiomy Arroyo Morales, Sub-secretaria; el Sr. Rafael II Ruiz Villalobos, Tesorero; la Srta. Dalmariel Rivera Sanabria, Relacionista Público; y los estudiantes Sr. Jorge Mercado, Sr. José Allende Alago, Srta. Jennifer Nieves Malaret, Sr. Michael Turró Rivas, Sr. Ángel Gerena Serrano, Srta. Leyra A. Acevedo, Srta. Daishira Soto Hernández y la Srta. Marelis González Ortiz como vocales.

Algunos de los invitados que estuvieron presentes en la actividad lo fueron la Sra. Nydia Arbelo Rodríguez, Directora del Programa, quien se dirigió a los presentes con un mensaje en el cual, exhortó a todos los socios a que aprovechen al máximo las oportunidades que les brinda la vida universitaria de participar en asociaciones estudiantiles que les permitan contribuir al bienestar de la comunidad universitaria y a su desarrollo personal. Otros de los invitados lo fueron la Prof. Frances Mártir, Consejera; la Sra. Sol Barreto, Secretaria del Programa; la Srta. Katiria Valentín Molina, Asistente Administrativo y parte del personal del Programa que se encarga de ofrecer los servicios de tutorías a nuestros participantes como lo son la Sra. Meylín Tomasini, Tutora de Matemáticas, entre otros.



Cont. Iniciación AEPSE 2008

También nos honró con su presencia la Prof. Edith Cuevas Soto, Decana Asociada de Asuntos Académicos, quien además de representar el Decanato, asistió en representación de la Administración Universitaria. La profesora Cuevas ofreció un emotivo mensaje en donde destacó la importancia de participar en asociaciones estudiantiles y cómo éstas pueden beneficiar a los estudiantes no tan sólo en su desarrollo de su liderazgo y su desarrollo personal, sino que también el estudiante por medio de éstas, puede contribuir tanto al bienestar de la comunidad universitaria, así como el resto de la sociedad. Destacó además, la capacidad que tienen los estudiantes de hoy en cuanto a la toma de decisiones se refiere y los exhortó a sacarle el máximo provecho a esta nueva experiencia trabajando por la universidad y por la sociedad puertorriqueña.

No quiero concluir este artículo sin antes destacar la labor que realizó la Srta. Paola Mangual Arbelo, quien por cuarto año consecutivo ha sido la Maestra de Ceremonia para esta actividad. Los que laboramos en el PSE y su Asociación de Estudiantes queremos darle las gracias a la señorita Mangual por su valiosa contribución y le deseamos mucho éxito en sus metas académicas y su vida personal.

A todos los socios y su junta directiva les deseo muchas felicidades y mucho éxito. Recuerden que sólo de ustedes depende el éxito y el futuro de nuestra asociación.

Finalmente, una vez concluida la ceremonia se invitó a todos los presentes a una confraternización en donde disfrutaron de algunos entremeses y refrigerios.

Acerca de AEPSE

Srta. Sarai Moreno Orta
Presidenta AEPSE

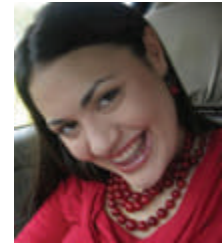

El pasado 21 de octubre, tuvimos la oportunidad de celebrar la Iniciación del estudiante AEPSE. La Asociación de Estudiantes del Programa de Servicios Educativos (AEPSE), felicita a cada uno de los estudiantes que decidieron formar parte de nuestra inigualable Asociación, así como de nuestra directiva.

Es por ello que este nuevo semestre, estamos preparando para ti, una serie de actividades para el beneficio y deleite de todos. Pronto conocerás cuáles son éstas y cómo tu aportación como socio de AEPSE aportará el éxito de cada una de las actividades que realicemos.

Por consiguiente, te exhorto a que comiences a desarrollar ese líder innato que sé que hay en ti; expresándote y abonando tu granito de arena para el desarrollo eficaz de nuestra Asociación, al mantenerte como un socio activo. Para ello, hemos creado dos espacios cibernéticos: www.myspace.com/aepse_upra; [www.facebook.com \(AEPSE\)](http://www.facebook.com/AEPSE). Además, pronto tendremos nuestra dirección electrónica oficial de la UPR. Necesitamos que te mantengas activo y en contacto con nosotros, para que conozcas las actividades que estaremos realizando para ti.

Dentro de los beneficios que AEPSE te ofrece al ser parte de nuestra Asociación, se encuentran:

- Ser participe de una Asociación universitaria
- Desarrollar tu liderazgo
- Trabajar en equipo
- Crear en ti la conciencia e importancia del trabajo a la comunidad
- Ayudarte en el desarrollo de tu carrera profesional y personal
- Abrirte camino al mundo laboral
- Desarrollarte como un ente integral

Recuerda que en AEPSE, tienes la llave al éxito de tu desarrollo integral en tu participación activa ante nuestra comunidad, siendo el modelo a seguir en la acción estudiantil.

¡ADELANTE, trabajemos juntos!



Actividad Cultural **Visita al “Paraíso Escondido”**

Sol N. Barreto Rosado, Secretaria Administrativa

El martes, 24 de junio del presente tuvimos la maravillosa oportunidad de visitar el Jardín Botánico y Cultural de Caguas, PR. Asistimos con varios de los participantes del Taller de Verano 2008, tutores, consejeros pares, ayudantes de oficina y el personal de oficina.

Fue una experiencia hermosa el poder visitar un paraíso escondido dentro de la ciudad. Si eres amante de la naturaleza como yo, el solo llegar al lugar hace que comiences a respirar un aire de paz inigualable. Pudimos ver diversos tipos de plantaciones y disfrutamos conociendo la historia centenaria del Caribe.

Éste se encuentra cerca de la capital, pero luego que entras en él, te sumerges en un tesoro floral el cual te hace olvidar las presiones de la vida cotidiana. En éste, los guías turísticos nos llevan por las zonas educativas, recreativas y nos explican los valores religiosos e históricos de la época.

Te invito a que te escapes al paraíso escondido de Caguas, el Jardín Botánico y Cultural. Te aseguro que será una experiencia inolvidable.





Actividad Cultural

Visita al Recinto de Ciencias Médicas

Srta. Katiria Valentín, Asistente Administrativa I

El viernes, 3 de octubre de 2008, algunos de los participantes del Programa Servicios Educativos, el Prof. Raúl Zayas y esta servidora visitamos el Recinto de Ciencias Médicas en Río Piedras. Fue una experiencia extraordinaria porque me sorprendí, al igual que varios de los participantes, de la increíble variedad de programas de estudios que ofrecen en el Recinto.

Además de las charlas, en donde expusieron los ofrecimientos, tuvimos la oportunidad de visitar la Escuela de Medicina Dental. En ésta pudimos entrevistar algunos de los estudiantes-practicantes y conocer varios de los procesos que se realizan en el área de odontología; y fotografíar.



Por otra parte, el señor Cañuelas, Consejero que nos recibió, fue muy amable y siempre estuvo a la disposición de todo el grupo. La orientación que nos ofreció el señor Cañuelas y la señora Cheverez aclaró muchas de las dudas del grupo. Por consiguiente, exhorto y recomiendo a aquella persona que le interese ejercer una profesión en el área de la salud a visitar y a conocer el Recinto. De esta forma, se podrá convencer de los beneficios que éste le puede brindar a su futuro profesional.

Aprovecho para agradecer a todos los que me acompañaron en la aventura, ya sabrán a lo que me refiero. Fue un placer compartir con ustedes. Espero poder tener nuevamente la oportunidad de disfrutar de otras experiencias.

Por último, les quiero recordar a todos los participantes que el Programa Servicios Educativos está para servirles, así que sáquele el mayor provecho. Sin duda, esta experiencia les ayudó a varios de los asistentes a seleccionar su objetivo vocacional.

Extensión: (787) 808-3009
 Extenciones: 3008, 3009
 Tel/Fax: (787) 879-8534



¿Cuáles son las 10 diferencias entre estos dos dibujos?

Adivinanzas

Un árbol con doce ramas,
 cada rama cuatro hijas,
 cada hija siete hijos.
 ¿Me dices cómo se llama?

Dos compañeras
 van al compás,
 con los pies delante,
 los ojos detrás.

Sudoku

Instrucción: Completa la caja de manera que cada columna, fila o caja 3X3 contenga los dígitos del 1 al 9 sin repetirse

5			4	1		8		
3	6				5			
9						2		
	4			6				1
2				7			3	
		3						6
			3				1	7
	1		4	8				9



Soluciones

Adivinanzas
 el año, las tijeras

Diferencias
 zapato, cejas, boca, signo de dinero,
 cámara, círculo en el centro y
 rendija para insertar disco

6	2	3	8	1	6	4	2	7
7	5	1	9	8	3	7	9	4
4	8	9	2	5	4	1	7	6
9	6	8	7	3	6	8	5	1
2	9	1	4	7	3	6	8	5
1	3	6	5	8	9	7	4	2
8	4	7	2	6	3	9	3	1
6	1	4	8	3	7	2	6	5
3	7	2	1	6	8	9	5	4