



Universidad de Puerto Rico en Arecibo
Oficina de Planificación y Estudios Institucionales

Perfil de Estudiantes Nuevo Ingreso Año Académico 2022-2023

Presentado por:

Geissa R. Torres Santiago, Directora OPEI

Soriel V. Santiago Gerena, Investigadora Institucional

Jeanne D. Vera Vadell, Asociada en Investigaciones

22 de noviembre de 2022

Estudiantes matriculados 2022-2023^a 680

Total de encuestados 397

Tasa de respuesta 58%

^a Estudiantes matriculados al 23 de agosto de 2022. Datos proporcionados por la Oficina de Admisiones.

Cuestionario de Estudiantes de Nuevo Ingreso 2022-2023
Año Académico 2022-2023

¡Bienvenido a la Universidad de Puerto Rico en Arecibo (UPRA)!

Te exhortamos a que contestes este cuestionario cuyo propósito es conocer tus necesidades y expectativas para poder planificar los servicios y el desarrollo académico que te ayudarán a lograr tus metas profesionales. La información que nos proveas se mantendrá en estricta confidencialidad. Gracias por tu cooperación.

Está prohibida la reproducción parcial o total de este instrumento.

Revisado por
Oficina de Planificación y Estudios Institucionales (OPEI)



Perfil de Nuevo Ingreso UPRA 2022-2023

Diversidad

Sexo

- ▶ 63% féminas
- ▶ 36% masculinos
- ▶ .8% transexual
- ▶ .3% prefiere no contestar

Género

- ▶ 62% féminas
- ▶ 37% masculinos
- ▶ 1% no binario
- ▶ .3% transgénero
- ▶ .3% prefiere no contestar

Perfil de Nuevo Ingreso UPRA 2022-2023

- ▶ 28% reside en Arecibo
- ▶ 58% proviene de zona rural
- ▶ 87% residirá con padres/encargados mientras estudia
- ▶ 18% trabaja actualmente
- ▶ 49% planifica trabajar durante su primer año de estudios
- ▶ 55% planifica continuar estudios graduados

63% se trasladará en auto propio o prestado; 29% los traerán sus padres, familiares o amistades (58% auto propio para el 2021-2022)

Solicitantes, admitidos y matriculados - UPRA

Años académicos 2018-19 al 2022-23

Año académico	Cupo	Solicitantes en 1 ^{era} alternativa	Admitidos	Matriculados	Matriculados/ admitidos	Tasa de ocupación ^a
2018-19	894	1,177	933	806	86%	90%
2019-20	838	1,074	918	726	79%	87%
2020-21	819	1,006	926	762	82%	93%
2021-22	700	757	887	706	80%	101%
2022-23	729	959	885	684	77%	94%

Nota. Información tomada de Estadísticas del Proceso de Admisión, Oficina de Admisiones y del Archivo Systemfile Admisiones AC-UPR. Solicitantes en primera alternativa se toma de la variable Campus 1.

^aMatrícula entre cupo.

Escuela superior de procedencia

Estudiantes admitidos a UPRA

Años académicos 2020-21 al 2022-23

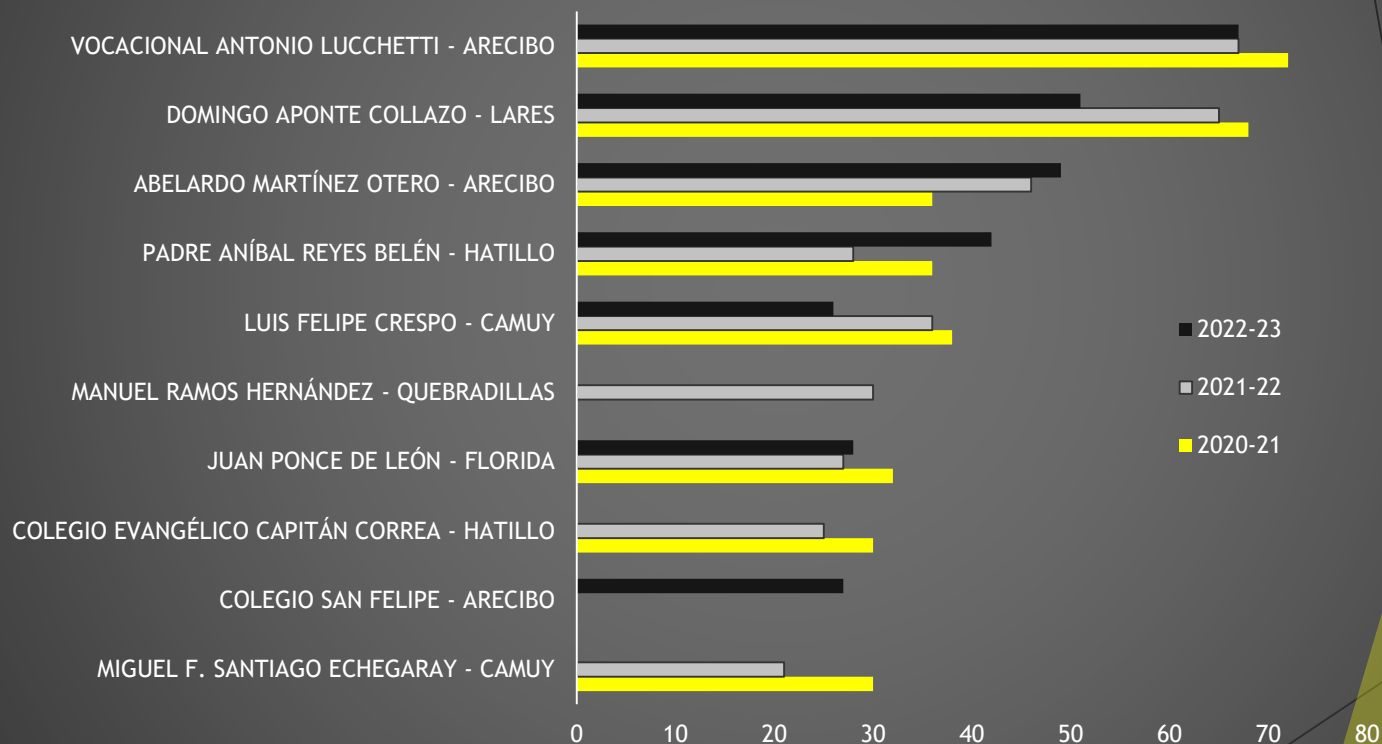

Nota. Sólo se incluyen las primeras diez escuelas con mayor frecuencia de admitidos por los últimos tres años.

66% proviene de escuela superior pública

Municipios de mayor procedencia de admitidos de UPRA Años académicos 2020-21 al 2022-23

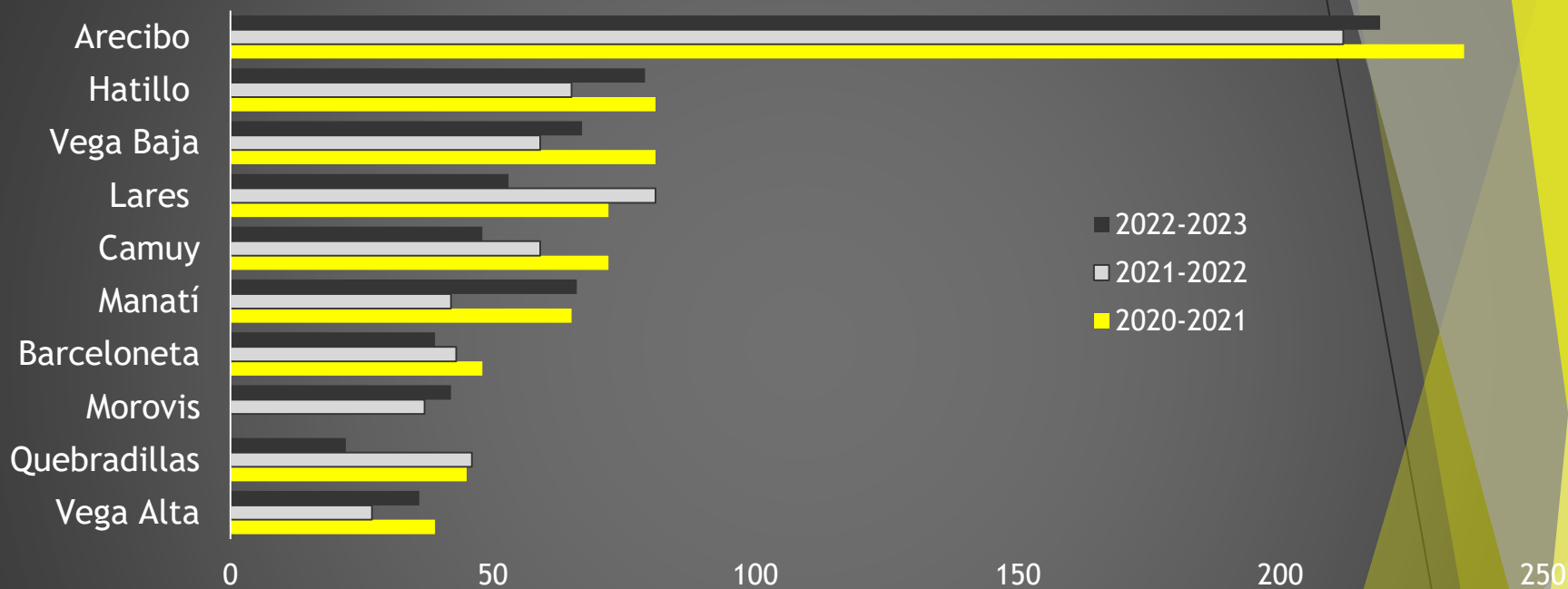

	Vega Alta	Quebradillas	Morovis	Barceloneta	Manatí	Camuy	Lares	Vega Baja	Hatillo	Arecibo
2022-2023	36	22	42	39	66	48	53	67	79	219
■ 2021-2022	27	46	37	43	42	59	81	59	65	212
■ 2020-2021	39	45		48	65	72	72	81	81	235

Nota. Sólo se incluyen los primeros diez municipios con mayor frecuencia de admitidos.

Razones principales para ingresar a UPRA

Años académicos 2020-21 al 2022-23

Razones	2020-21	2021-22	2022-23
Se ofrece el programa de estudios que le interesa	89%	85%	83%
Prestigio académico de la Institución	69%	64%	54%
Ubicación de UPRA cerca del hogar	60%	53%	50%
Influencia de padres o familiares	56%	53%	49%
La universidad me provee un ambiente de seguridad personal	56%	53%	44%
El costo de matrícula es menor	64%	51%	48%
Ayuda financiera	54%	47%	44%

Nota. Los por cientos representan las alternativas de “mucho y bastante”.

Uso de la tecnología

Año académico 2022-2023

- ▶ 71% considera tener una buena conexión al internet
- ▶ 86% posee celular inteligente (Smartphone)
- ▶ 74% prefiere la modalidad presencial (64% el año anterior)

Posee alguno de estos equipos electrónicos	
Celular inteligente o "Smartphone"	86%
Computadora móvil/portátil ("laptop")	65%
Tableta o "tablet"	40%
Computadora personal ("desktop")	20%
No poseo ninguno de los anteriores	0.5%

Dispositivos más utilizados con Internet y Redes Sociales preferidas para recibir información de UPRA

Año académico 2022-2023

Dispositivos

- ▶ 1^{ro} Smartphone 62%
- ▶ 2^{do} Tablet 30.7%
- ▶ 3^{ro} Laptop 31.7%
- ▶ 4^{to} Desktop 47%



Red Social

- ▶ 1^{ro} You tube 34%
- ▶ 2^{do} Facebook 29%
- ▶ 3^{ro} Whatsapp 28%
- ▶ 4^{to} Twitter 25%



Necesidades académicas prioritarias

Años académicos 2020-21 al 2022-23

Necesidades	2020-21	2021-22	2022-23
Destrezas en matemática	20%	21%	22%
Comunicación oral en inglés	27%	24%	20%
Comunicación escrita en inglés	22%	18%	18%

Nota. Los por cientos representan la alternativa de “necesito mucha ayuda”.

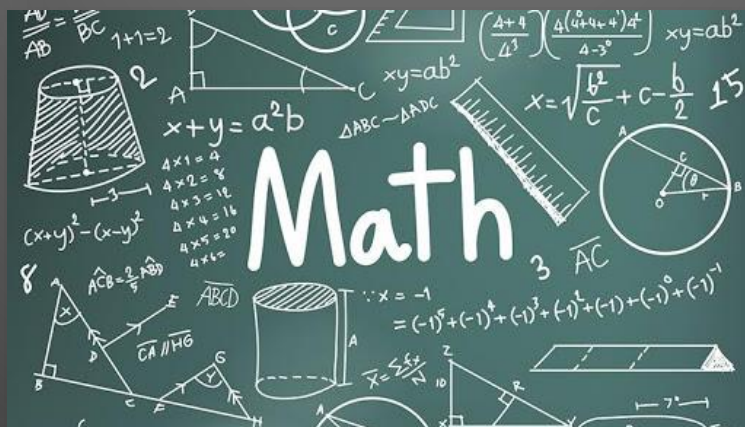

Necesidades económicas y generales

Años académicos 2020-21 al 2022-23

Necesidades	2020-21	2021-22	2022-23
Conocimiento de ayudas económicas disponibles	47%	31%	32%
Conocimiento de procesos universitarios	41%	25%	17%
Conocimiento de secuencia curricular	39%	20%	17%
Información sobre organizaciones y asociaciones que se reúnen en UPRA			17%

Nota. Los por cientos representan la alternativa de “necesito mucha ayuda”.

Gracias por su atención

Para solicitud de información, escribir a:
servicio.upra.edu

Puede acceder a esta presentación en la página de la
Oficina de Planificación y Estudios Institucionales
(OPEI)

upra.edu/opei



Oficina de Planificación y
Estudios Institucionales